



TAIPEI CUSTOMS



保稅倉庫及物流中心通關實務

MAY. 27, 2026

保稅驗估課 傅勇

大綱



保稅簡介

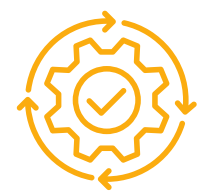

保稅貨物進出口流程



加熱菸解析



大陸物品通關常見問題

何謂保稅？

監督與管理的作業制度

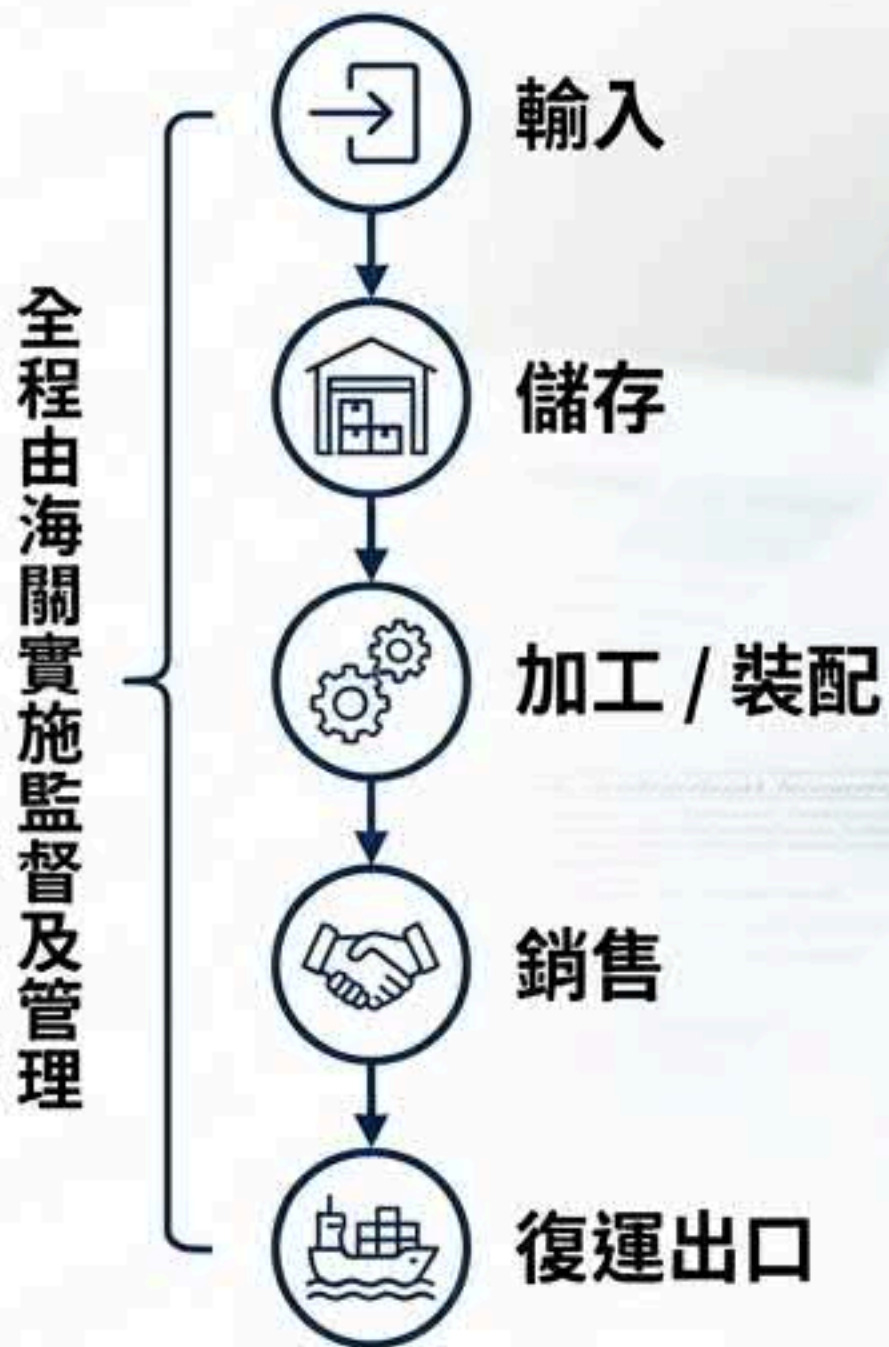

稅捐的暫停與豁免

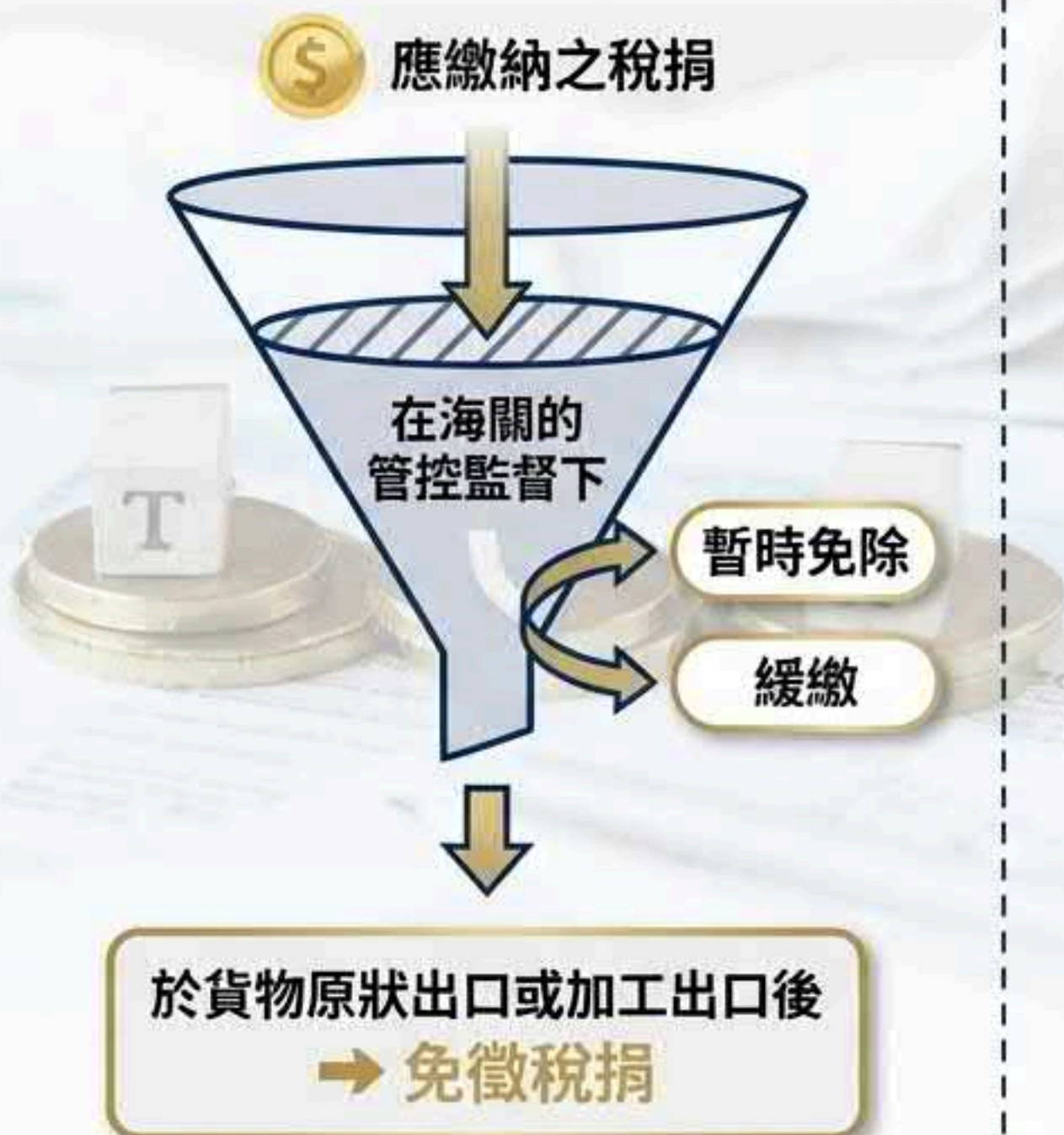

創造雙贏的競爭優勢



廠商端優勢

- ✓ 簡化通關手續
- ✓ 減輕廠商資金負擔
- ✓ 降低貨物整體成本



產業端優勢

- ✓ 吸引外國資金投入
- ✓ 引進先進工業技術

我國保稅區塊分類

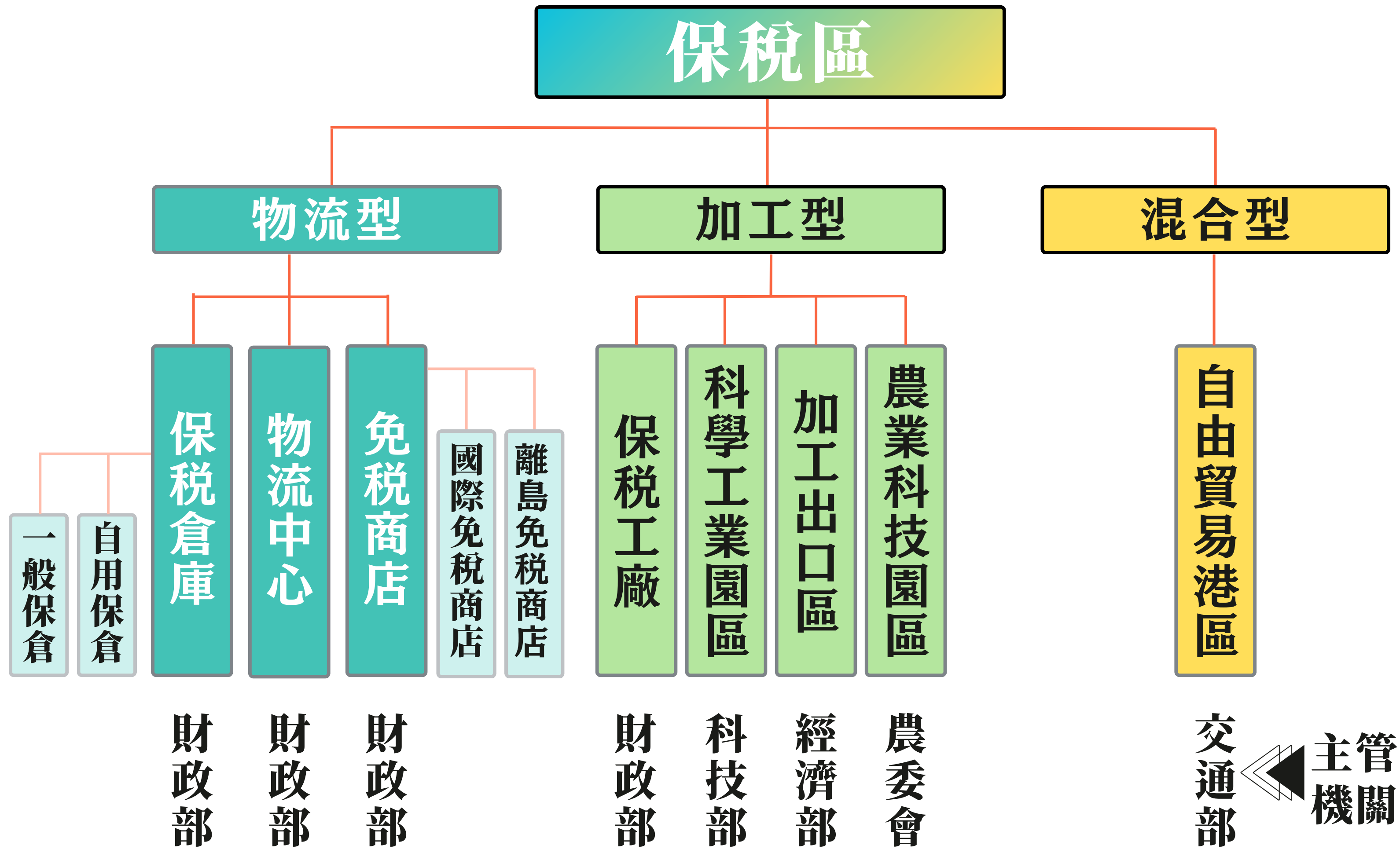

不可進倉貨物

❌ 保稅倉庫不得存儲下列貨物：

- 一、關稅法第十五條規定不得進口之物品。
- 二、毒品、管制藥品。
- 三、槍械、武器、彈藥及爆炸危險物。
- 四、舊車零組件、廢鐵、廢五金、有害事業廢棄物、醫藥報廢物及其他廢料。
- 五、管制輸入貨品。**(輸入規定 1 1 1)**
- 六、未經檢疫合格之動、植物或其他產品。
- 七、未取具相關主管機關同意文件之下列物品
 1. 毒性化學物品、氯氟烴(HCFCs)等列管化學品。
 2. 放射性物品。
 3. 輸往管制地區之特定戰略性高科技貨品。
 4. 存儲期間可能產公害或環境汙染之貨物。
 5. 保育類野生動物或其產製品。
 6. 鑽石原石。
 7. 其他經相關主管機關公告須具同意輸入文件之物品。
- 八、其他經財政部公告不適宜存儲保稅倉庫之貨物。
保稅倉庫存儲自國內採購之貨物適用前項之規定。

物流中心

- 六、動物活體。
- 七、未經檢疫合格之動物產製品、植物及其他產品。

上開物品係於**D8**報單申報時查核輸入規定文件

菸品

簽審463:酒類或**免稅商店**、**離島免稅商店**及**供國際航線客機客艙用之航空公司**所屬**保稅倉庫進儲之菸品**，無須傳送NX801比對。

(保稅倉庫設立及管理辦法第4條)

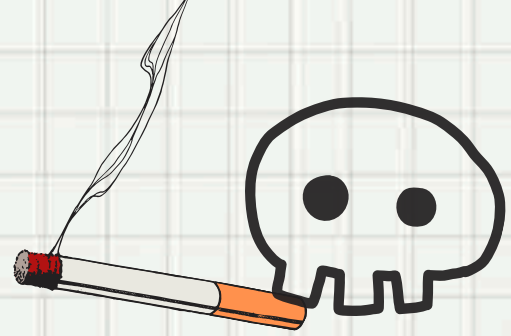

加熱菸定義：材料再造與物理加熱

加熱菸 解析

再造菸葉 (Reconstituted Tobacco)

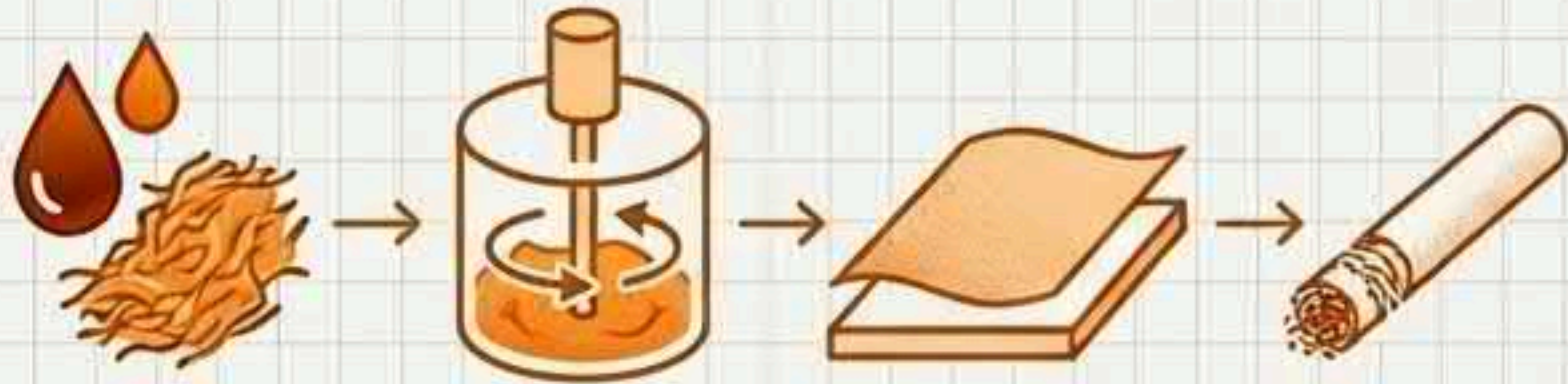

產品形式：將濃的菸草汁加入纖維製漿，再混入甘油和丙二醇做成基紙，乾燥後切碎製成「菸草柱（菸草棒）」。

低溫加熱，非燃燒

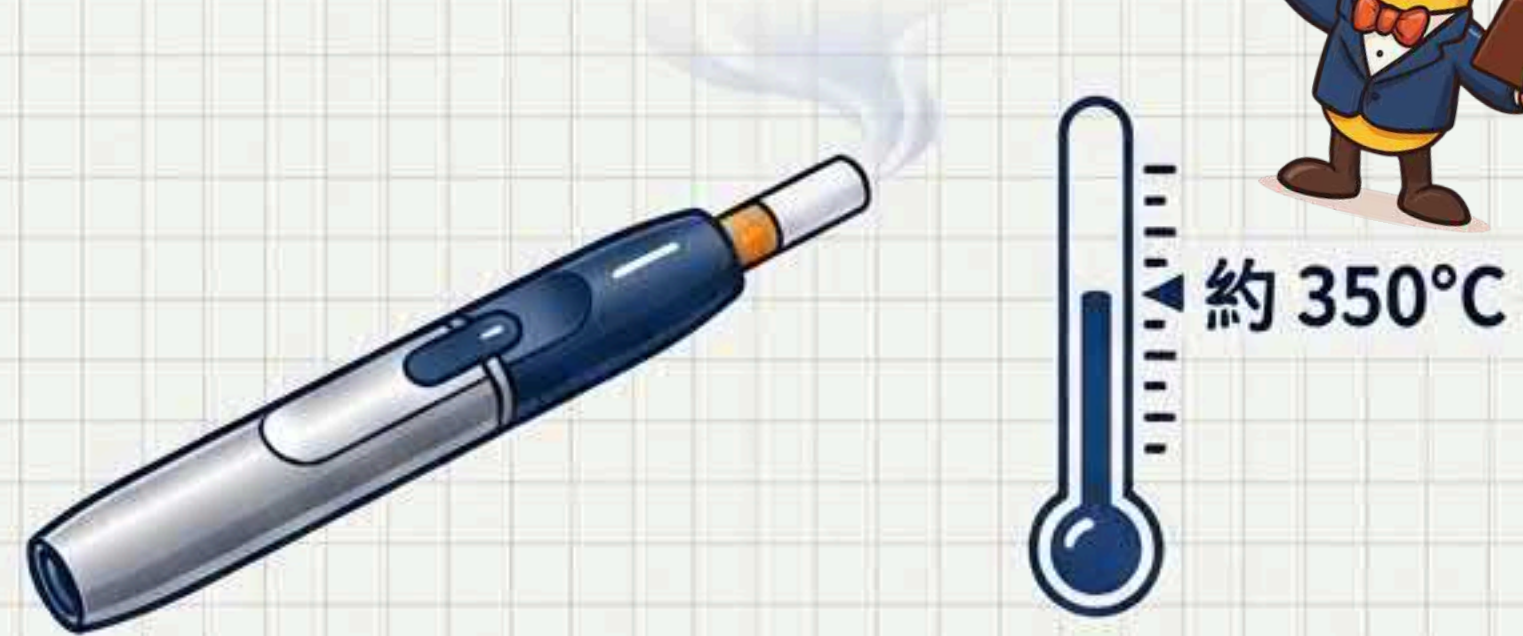

作用機制：透過電子裝置將菸草柱加熱後產生氣霧，使尼古丁揮發釋出，而非傳統點燃燃燒。

產品組成要件實體拆解：精確拆分申報原則



法規針對「菸草棒」與「主機/元件」採取完全不同的輸入規定與稅率，申報時務必精確拆分。

核心對照：稅則與關稅的雙軌架構



加熱菸（加熱式菸草柱）

貨品分類號列
(HS Code) : **2404.11.00.00-5**
(含菸葉或複合菸葉之以非燃燒方式吸入之產品)

稅率：**15%**

輸入規定：463、516

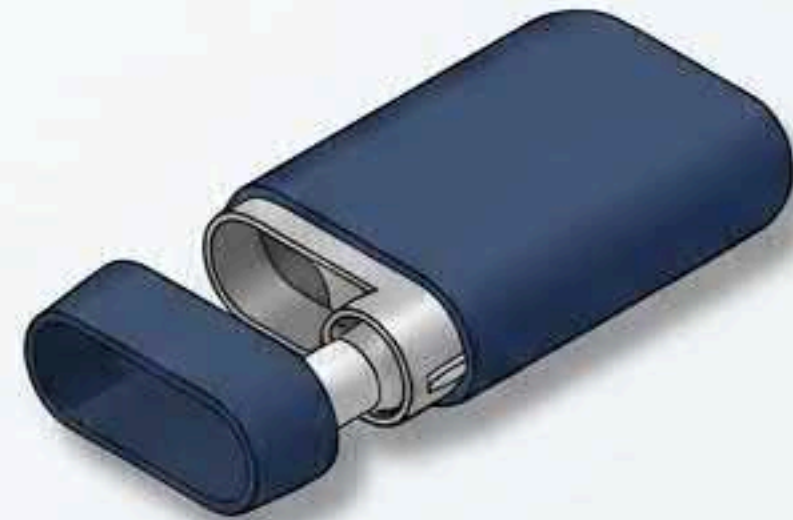

加熱菸之加熱器等必要組合元件

貨品分類號列
(HS Code) : **8543.40.00.20-6**
(加熱式菸草產品裝置)

稅率：**4.5%**

輸入規定：516、MW0

市場現況：衛福部核准清單與合格廠商

14

目前核准的
加熱式菸品
(菸草柱)

4

目前核准的
組合元件
(主機與加熱器)

通過指定菸品健康風險評估審查之廠商

瑞士商菲利普莫里斯股份有
限公司台灣分公司

傑太日煙國際股份有限公司

加熱菸進儲保稅區流程圖

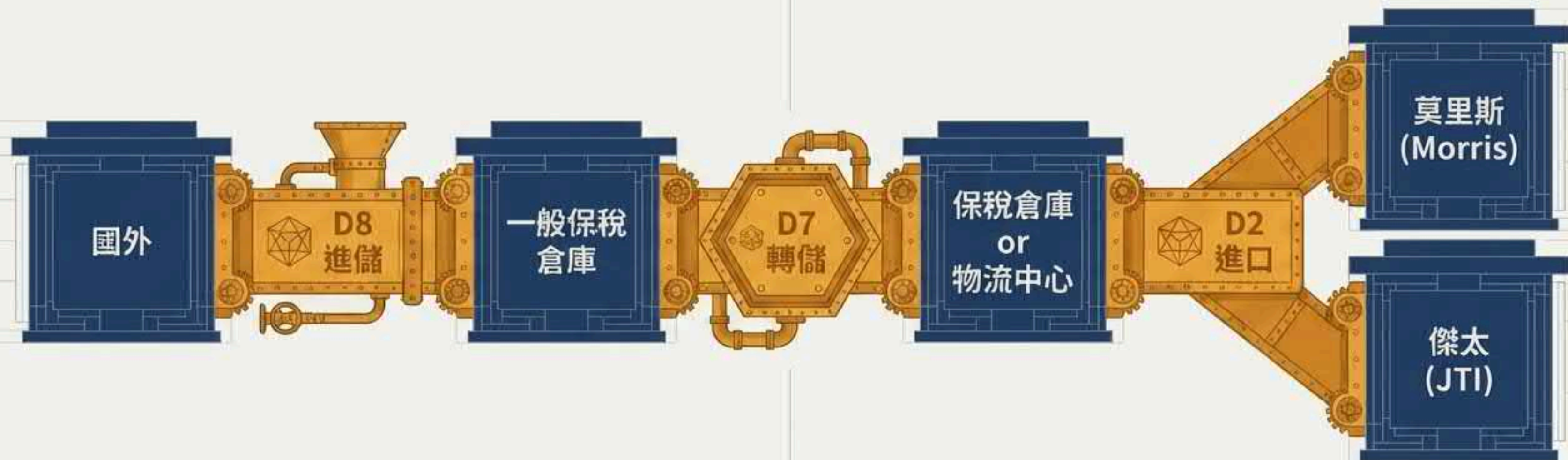

簽審規定516新增入境旅客攜帶供自用部分

加熱菸進口注意事項與合規檢核

事前準備

- ✓ 確認產品屬衛福部核准之14項菸品或4款元件。
- ✓ 確認進口商為通過審查之合格廠商。

報單申報

- ✓ 稅則拆分：菸草柱 (15%) vs 設備元件 (4.5%)。
- ✓ 確認產地：設備元件有無涉及 MW0 輸入規定。

通關查驗

- ✓ 備妥 463 (財政部) 與 516 (衛福部) 許可文件。
- ✓ 確認單證比對時點 (F2、B6、G2、D8、D2)。

遵循雙軌管制，確保單證相符，落實合法通關。

加熱菸稅捐規範總覽

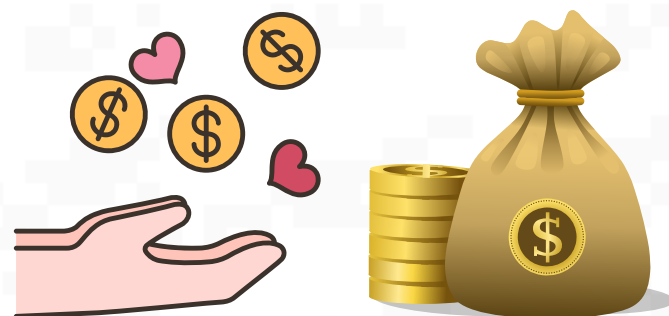

法源分類：菸酒稅法第 2 條

紙菸

菸絲

雪茄

這 3 種以外之菸品
(包含加熱菸)

菸酒稅

依據：菸酒稅法第 7 條

1,590 元

每公斤

每千支



徵收原則：
取其高者

健康福利捐

依據：菸害防制法第 4 條

1,000 元

每公斤

每千支

未開放之大陸物品進儲注意事項

大陸物品通關 常見問題



適用範圍與「重整」合法定義



未經經濟部公告准許
輸入之大陸地區物品

排除關稅配額項目之農漁畜產品



「重整」合法定義

(依保稅倉庫設立及管理辦法第34條)



階段一：以 D8 報單進儲， 享綠色通道免申請

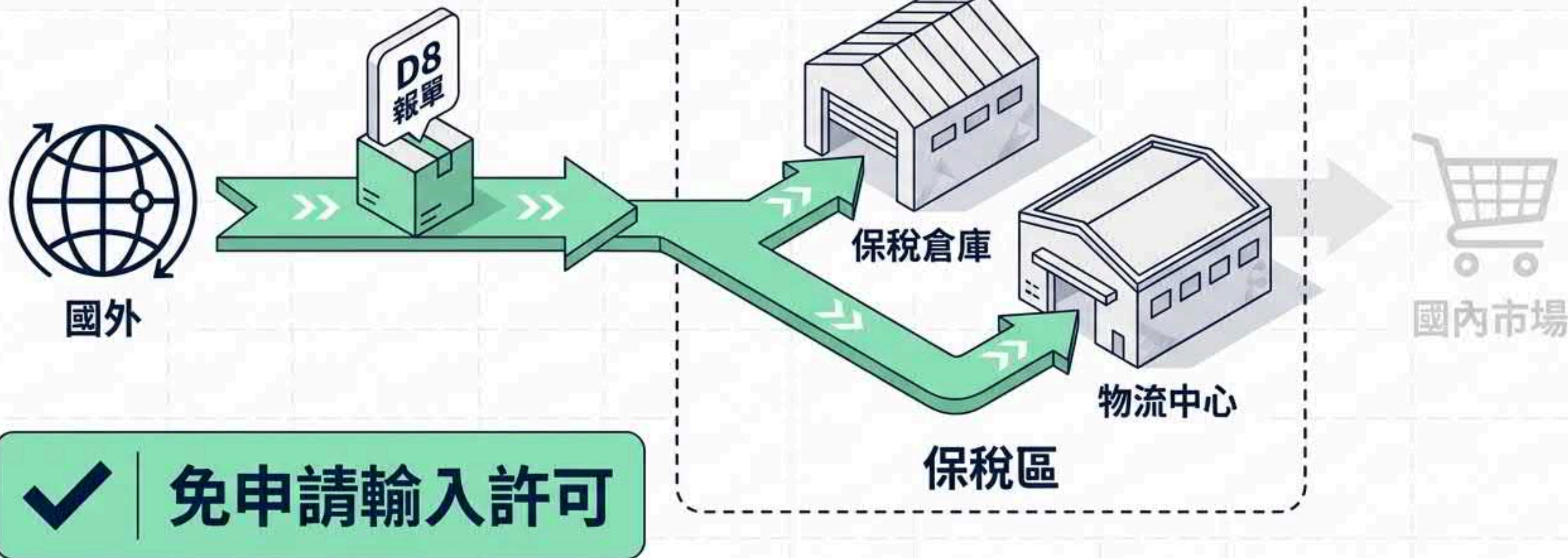

海關核准實施自主管理之保稅倉庫及物流中心得進儲未經公告准許輸入之大陸地區物品。

階段二：以 D7 報單相互轉儲， 維持免證狀態

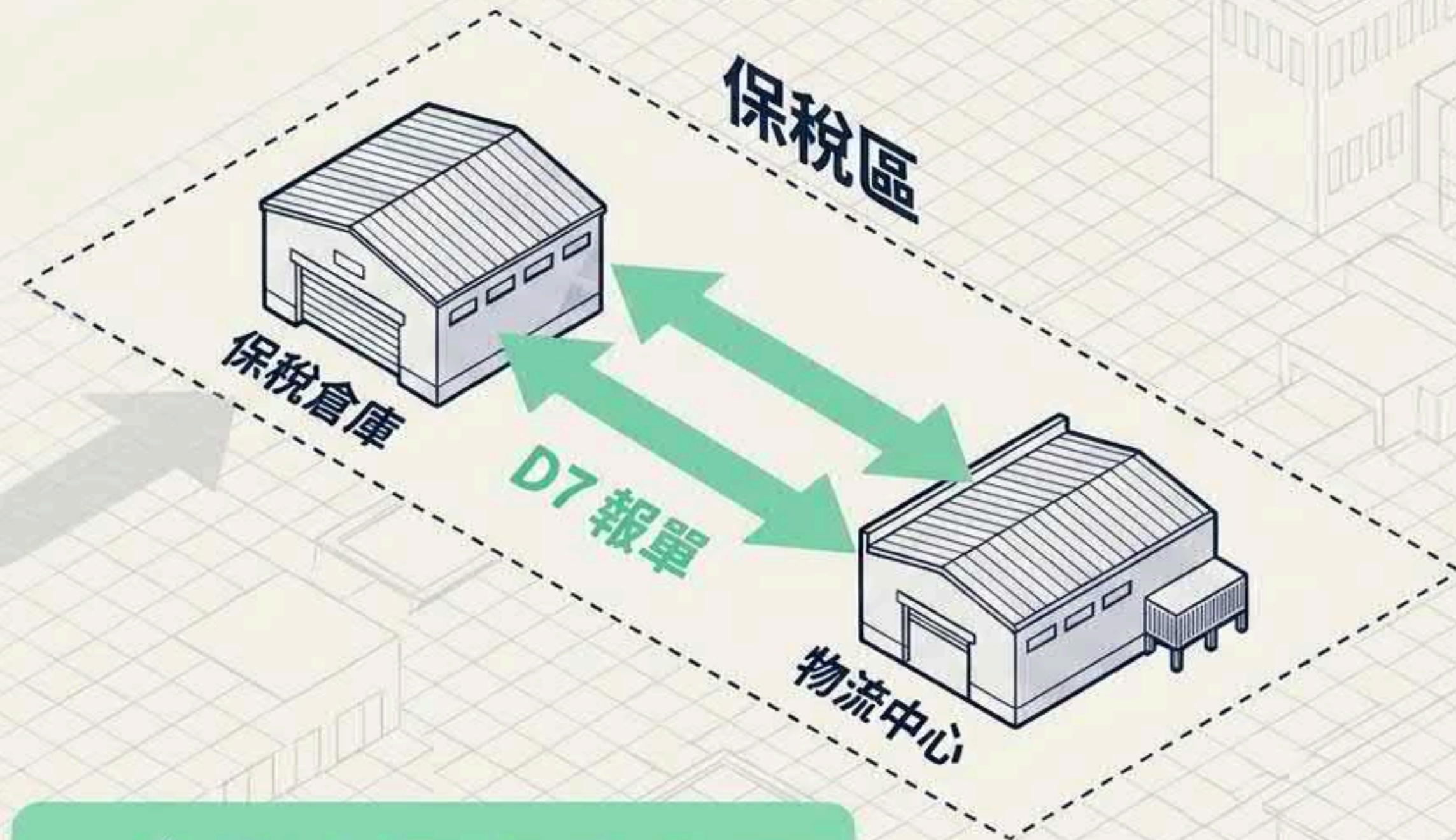

✓ 免申請輸入許可

階段三：跨越保稅區， 物流中心以 D2 報單申報進口

Mini-Map Tracker

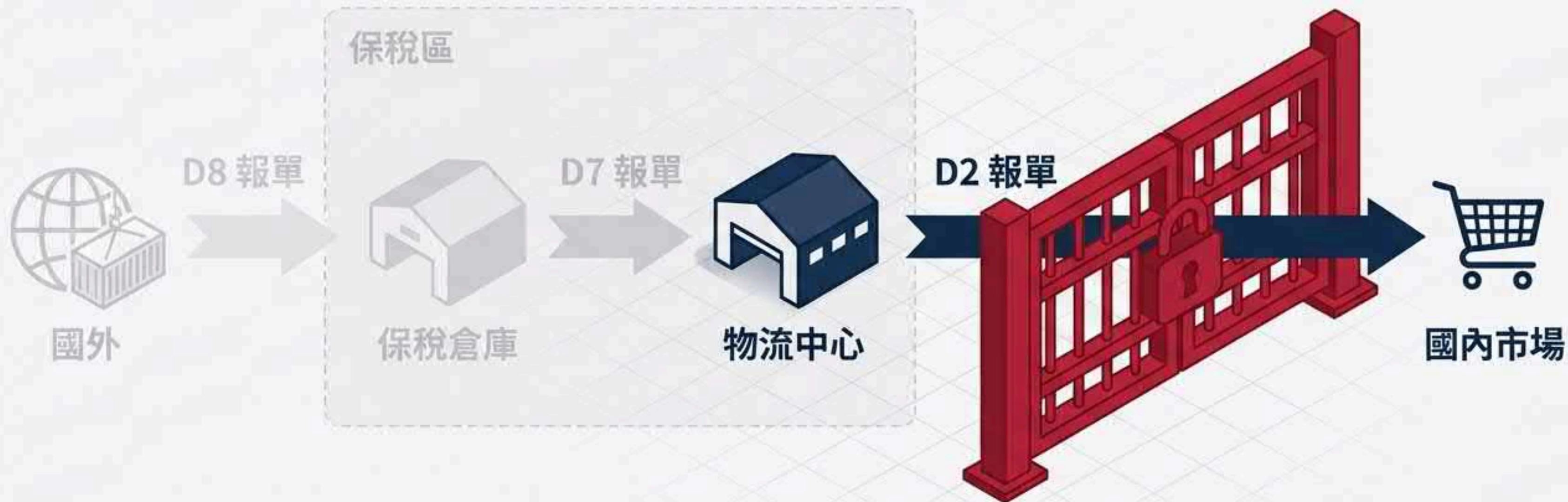

需國貿署核發之「物流中心貨品承購許可」

取得國貿署「承購許可」的雙重門檻

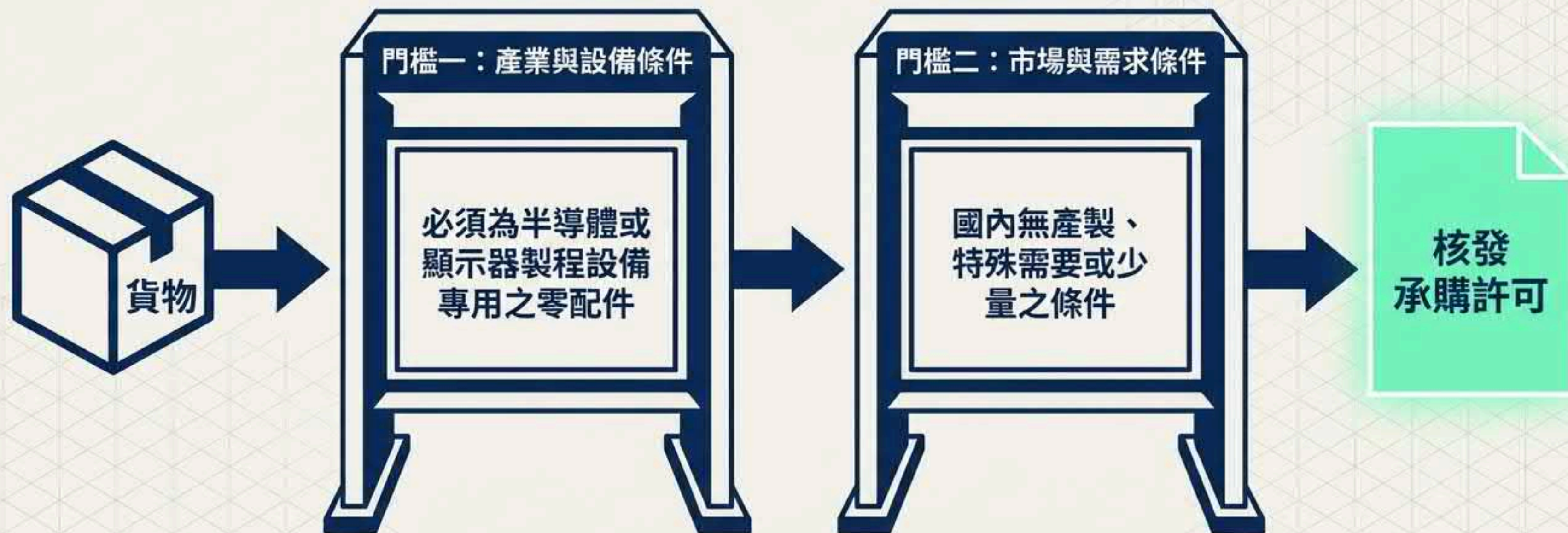

從國外進口貨品(輸入)

出口貨品到國外(輸出)

核銷/流向申報作業

貿易署核准發文字號 1150116貿管理字第11 5號

1.檢附文件於送出申請案後再進行檔案上傳!

物流中心
進儲後申請

簽審文件線上申請 (常見問題)

D2 進口前
報關業者申請

1. 專案輸入函(Application for individual review by the TITA)

附件上傳

2. 一般性輸入許可證(IP / 物流中心貨品承購許可(Import permit / Offtake permit for goods stored in logistics center)

附件上傳

3. 第94章寢具備查文件申請書(Reference document for imports of Chapter 94 Bedding)

附件上傳

4. 輸入光碟製造機具申報備查書(Import certificates for optical disk manufacturing equipment)

附件上傳

5. 華盛頓公約進口許可證(Application procedures for CITES import permit) (物種序號請先至本網站作CITES物種查詢) (CITES Search)

附件上傳

6. 戰略性高科技貨品國際進口證明書(International Import Certificate of Strategic High-Tech Commodities)

附件上傳

7. 戰略性高科技貨品進口保證書(Written Assurance Certificate of Strategic High-Tech Commodities)

附件上傳

8. 聯合國禁止化學武器公約列管化學物質最終用途保證書(End-Use Certificate for Chemicals controlled by the Chemical Weapons Convention)

附件上傳

附件:聯合國禁止化學武器公約列管化學物質用途報表(M333)

請寄送含有海關證明章之進口報單正本，
並來函說明緣由本署進行查核。每項上

9. 進口保證文件人工核備申辦作業

一般貨物
G1 進口

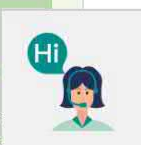

物流中心貨品承購許可

Offtake Permit for Goods Stored in Logistics Center

第1聯：國際貿易署存查聯

共1頁 第1頁

1 申請人 Applicant 統一編號： 股份有限公司台灣分公司 LTA TLRUS BELUCH (SINGAPORE) 桃園市 電話：03-	2 賣方名稱 seller (TAIWAN) CO., LTD. TW
3 起運口岸 Shipping Port TW299	物流中心貨品承購許可文件號碼 Permit No. FTXL15W000 許可簽發日期 Issue Date 2020/04/21 許可有效日期 Expiration Date 2026/10/22
4 檢附文件字號 Required Document Ref. No. 1150421貿管理字第115067 號	簽發機構簽章 Approving Agency Signature

簽發機構加註有關規定 Special Conditions

報單與許可條件總表 (合規檢核矩陣)

報單類型	物流路徑	輸入許可	特殊備註
D8 報單	國外 → 保稅區	● 免申請	順暢進儲
D7 報單	保稅倉庫 ↔ 物流中心	● 免申請	內部流轉
D2 報單	物流中心 → 國內市場	● 必須取得承購許可	排除少量免證適用。⚠

未開放大陸管制物品:非半導體或顯示器之零配件

針對從中國大陸進口之特殊規範，確保貨物合法合規進入保稅/物流體系。

1

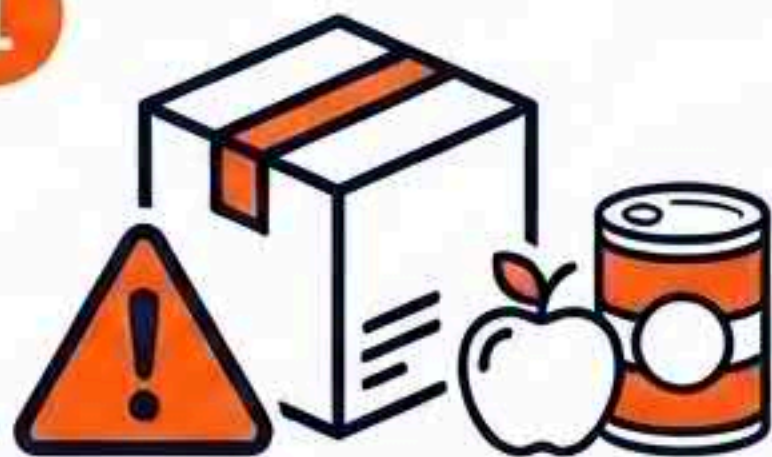

確認管制物品

欲進儲其他未開放之大陸管制物品（例如：食品類）。

2



至國貿署網站申請

必須於「進口前」完成線上辦理手續。

3



取得輸入許可

成功申請取得「一般性輸入許可證 (IP)」。

一般性輸入許可證 (IP)： 報單適用與簽審規範

D8 報單  **適用**

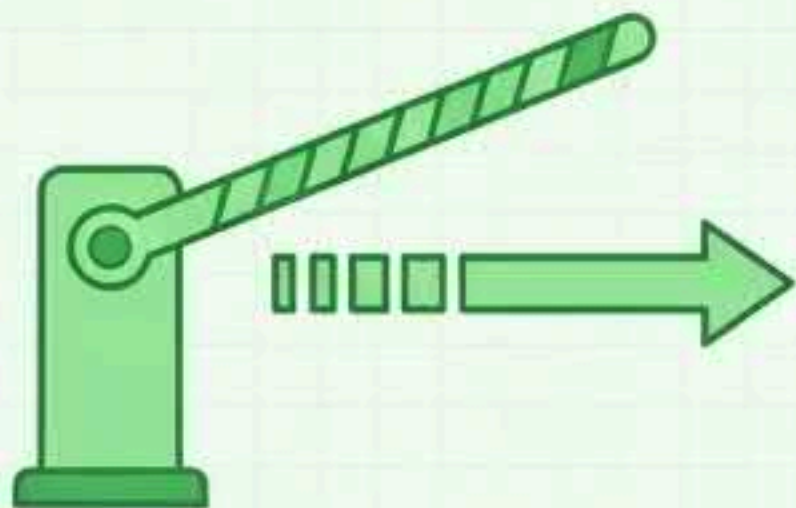

於 D8 報單傳輸時，必須送交「簽審比對」。

D2 報單  **不適用**

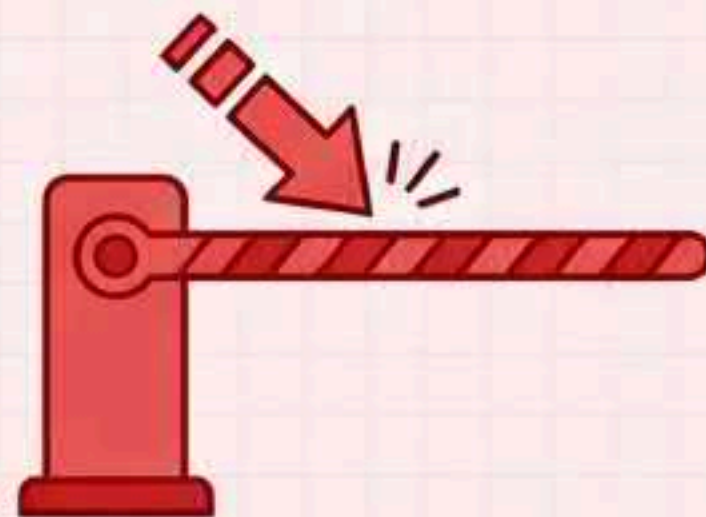

一般性輸入許可證 (IP) 規定不適用於 D2 報單作業，嚴禁混用。



請確實核對報單類別，避免因申報錯誤導致卡關或退運。



財政部關務署 臺北關

Customs Administration, Ministry of Finance
Taipei Customs

感謝聆聽

Thank you for your time and attention

保稅驗估課 傅勇