

物流中心自備封條之控管

臺北關業務二組

大綱

一、法規

二、自備機械封條申請、校正與管理

三、紙封條、鉛封申請與管理

四、電子封條讀取器申請與管理

一、法規

一、法規

- ▶ 「貨棧貨櫃集散站保稅倉庫物流中心及海關指定業者實施自主管理辦法」
- ▶ 「物流中心貨物通關作業規定」
- ▶ 「物流中心業者實施自主管理作業手冊」
- ▶ 「業者使用自備封條許可及管理辦法」

一、法規

► 「貨棧貨櫃集散站保稅倉庫物流中心及海關指定業者實施自主管理辦法」

第 8 條 物流中心之自主管理事項包括下列各項：

- | | |
|----------------|-------------------|
| 一、門禁之管控。 | 十、貨物運往課稅區放行運出。 |
| 二、貨櫃（物）進儲。 | 十一、貨物運往保稅區加封放行運出。 |
| 三、點驗貨物進倉。 | 十二、出口貨櫃（物）放行運出。 |
| 四、短裝溢裝報告之填報。 | 十三、廢料放行運出。 |
| 五、貨物看樣、取樣及公證。 | 十四、空貨櫃進出之檢查。 |
| 六、貨物重整及簡單加工。 | 十五、貨物盤點。 |
| 七、貨物帳之登錄及核銷處理。 | 十六、違章、異常案件之報告。 |
| 八、自備封條之加封核銷。 | 十七、物流中心貨物通關及進出、儲存 |
| 九、貨物委外檢驗、測試。 | 之電腦作業系統。 |

一、法規

► 物流中心貨物通關作業規定

十三、物流中心運往保稅區貨物之申報如下：

- (一) 運往保稅工廠、加工出口區、科學工業園區、保稅倉庫或其他物流中心者，填具進口報單（D 7 保稅倉相互轉儲或運往保稅廠）。
- (二) 由物流中心及保稅區業者聯名向海關申報。經通關放行，物流中心憑電腦放行通知訊息並依海關對進出口貨櫃（物）之控管規定列印「貨櫃（物）運送單（兼出進站放行准單）」，貨物以**自備封條**加封後運出。但物流中心貨物運往其他物流中心、保稅工廠、加工出口區、科學工業園區、農業科技園區之非按月彙報者，以及運往同一管制區域內其他碼頭貨棧者，除屬非准許進口之貨物、本辦法第四條第九款需經相關主管機關同意進儲之物品及經海關公告訂有存儲期限之貨物外，可免加封。
- (三) 同批貨物含有保稅貨物及課稅區進儲貨物，應同時由雙方聯名填具各該使用報單向海關申報。

一、法規

► 物流中心貨物通關作業規定

十四、物流中心貨物運往保稅區案件得向轄區海關申請按月彙報，經核准者，物流中心得分批將出倉貨物明細登錄電腦，列印「貨櫃物）運送單（兼出進站放行准單）」，應加封貨物以**自備封條**加封後，憑相關文件及裝箱單運出。次月十五日前彙總填具報單辦理通關，並以報單放行日期視為進出口日期。

二十、物流中心下列貨物應以貨櫃、可加封卡車或可加封貨箱載運之：

- （一）國外貨物於進口地海關放行後運至物流中心。
- （二）自物流中心運至保稅區。
- （三）出口貨物自物流中心運至出口地海關轄區出口貨棧或裝船（機）處所。

一、法規

► 物流中心貨物通關作業規定

續前頁

前項（二）、（三）貨物應由物流中心以**自備封條**（或**電子封條**）加封後載運之。但物流中心貨物運往其他物流中心、保稅工廠、加工出口區、科學工業園區、農業科技園區之非按月彙報者，以及運往同一管制區域內其他碼頭貨棧者，除屬非准許進口之貨物、本辦法第四條第九款需經相關主管機關同意進儲之物品及經海關公告訂有存儲期限之貨物以外，可免加封。

自備封條之廠牌、規格及樣式應報請轄區海關核可後使用。但數量零星者得按件分別以經轄區海關核可之紙封或鉛封加封後載運之。

數量零星貨物經依前項規定辦理者，若需與應以**自備封條**加封之保稅貨物併車，分別運送至不同廠商，於運送過程中，能確保在加封之狀態下，得以併車方式載運之。

存儲於露天處所以貨櫃或可加封貨箱封裝之貨物，申報進儲時應檢送每櫃貨物明細表，進儲後除開啟裝卸貨物作業時間外均應以**自備封條**加封。

一、法規

► 物流中心業者實施自主管理作業手冊

項 目：八、自備封條之加封核銷

...

作業要點：

- 一、物流中心使用之自備封條（或電子封條），其廠牌、規格及樣式，應先報經海關核可，始准使用。
- 二、以電腦記錄封條使用情形，其項目包括使用日期、封條號碼、報單號碼或出倉核准文號、貨櫃號碼或可加封卡車（貨箱）號碼、使用人姓名、用途、備註等。

協調單位：轄區海關。

一、法規

► 物流中心業者實施自主管理作業手冊

項目：十一、貨物運往保稅區加封放行運出

...

作業要點：

一、物流中心與保稅區事業間之交易，有按月彙總申報之需要者，得向轄區海關申請。

二、放行運出作業：

(一) 運往或退回保稅工廠、保稅倉庫、其他物流中心、加工區、科園區：

專責人員憑「進口貨物放行」訊息及報單副本，核對出倉貨物之貨物帳原進儲報單號碼或進儲編號、項次、貨名、規格型號、料號、數量、單位無訛，監視貨物裝櫃或可加封卡車（貨箱），除依規定得免加封者外，並加封**自備封條**，數量零星者得按件分別以經海關核可之紙封或鉛封加封（得與應以**自備封條**加封之保稅貨物併車）後，電腦列印附有條碼之「貨櫃（物）運送單（兼出進站放行准單）」（併車貨物應分別列印）簽章放行運出，該運送單兩聯交司機隨車送交目的地海關或專責人員。

...

一、法規

▶ 業者使用自備封條許可及管理辦法

條文

附表一：辦理自備封條驗證及測試機關（構）、實驗室或研究室清表暨作業須知 .PDF

附表二：一般機械封條性能驗證基準 .PDF

附表三：被動式電子封條性能驗證基準 .PDF

附表四：主動式電子封條性能驗證基準 .PDF

二、自備機械封條申請、校正與管理

二、自備機械封條申請、校正與管理 (1/12)

- 業者使用自備封條許可及管理辦法第 7 條

物流中心業者經海關核准實施自主管理，其封條之取得契約訂有限制複製之條款者，得申請使用自備封條。

- 物流中心業者實施自主管理作業手冊 - 項目八、自備封條之加封核銷

物流中心使用之自備封條（或電子封條），其廠牌、規格及樣式，應先報經海關核可，始准使用。

二、自備機械封條申請、校正與管理 (2/12)

例：泰登封條

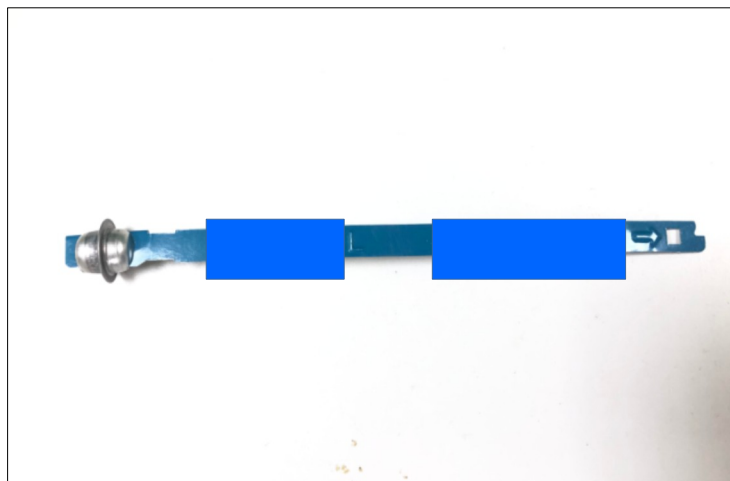

二、自備機械封條申請、校正與管理 (3/12)

業者使用自備封條許可及管理辦法第 14 條

申請自備封條依第九條規定應檢附 CNS 17712 高保安封條標準驗證合格報告者，得以符合國際標準組織相關條款（ISO / IEC 17025）認證規範之機關（構）、實驗室或研究室所出具，通過公元二零一零年或其後年度版本之 ISO 17712 高保安封條（high security seal）國際標準驗證合格報告代替通過 CNS 17712 高保安封條標準驗證合格報告。

依前項規定申請書面審查之自備封條如屬子彈型者，應經附表一規定之機關（構）、實驗室或研究室確認其檢送之封條樣品於其鎖桿插入鎖座扣合上鎖後，在不破壞其固有加封功能之前提下，其鎖桿及鎖座於未使用工具時，以相反方向旋轉或扭轉角度不得超過三百六十度以上。封條如遭工具強行旋轉或扭轉，致其鎖桿及鎖座與扣合上鎖時之旋動狀態相異時，其鎖桿或鎖座須能留下可供目視檢測之破壞證據或痕跡。

二、自備機械封條申請、校正與管理 (4/12)

- 申請檢附資料（依據業者使用自備封條許可及管理辦法）
 - ✂ 申請函
 - ✂ 業者使用自備一般機械封條驗證申請書
 - ✂ 保密具結書
 - ✂ 物流中心封條取得契約書
 - ✂ 測試實驗室（機械性能）試驗報告

二、自備機械封條申請、校正與管理 (5/12)

業者使用自備一般機械封條驗證申請書(關區適用)

- 一、茲依「業者使用自備封條許可及管理辦法」(下稱本辦法)向 貴關申請驗證使用自備一般機械封條，並遵守相關規定。
- 二、本公司係 ☐ 航空貨物集散站業者 ☒ 物流中心業者
- 三、本公司申請自備一般機械封條之編碼格式為：
- | | |
|------|--------|
| 識別簡碼 | 流水號編碼 |
| | 000001 |
- 四、上揭自備一般機械封條係供本公司用於 ☒ 可加封卡車 ☒ 可加封貨箱。
- 五、檢附封條取得契約書乙份、財團法人金屬工業研究發展中心驗證報告乙份及自備一般機械封條 10 支。

此 致
財政部關務署臺北關

審核項目	審核結果
一、本公司為經海關核准實施自主管理之進出口貨棧或物流中心，航空貨物集散站業者應依海關管理保稅運貨工具辦法登記自有保稅運貨工具。	
二、本公司使用之自備一般機械封條，其取得	
三、航空貨物集散站業者之自有保稅運貨工具及一般機械封條之管理、使用，均以電腦化作業方式控管，可供海關不定時稽核及隨時執行線上查核或列印動態狀況。	

Click：業者使用自備一般機械封條驗證申請書（關區使用）

保密具結書

本公司依「業者使用自備封條許可及管理辦法」規定申請自備：

☒ 機械封條。本公司謹此切結遵守相關法令規定及保密應行注意事項，如有變造封條或違背封條限制複製、重複序號製作條款者，願接受相關法令之約制。

☐ 電子封條，並繳交電子封條明碼(即外觀可視序號)與暗碼(即不可重新寫入之唯一識別碼)對照表清冊(Excel 格式檔)。本公司謹此具結遵守相關法令規定及保密應行注意事項，並保證本公司參與知悉電子封條明碼與暗碼資料對照表清冊所有人員，即使中途因故去職，亦不得向任何人洩漏相關資料，如有變造封條或違背封條限制複製、重複序號製作條款者，或將上列明暗碼洩漏、交付或公示於他人者，願接受相關法令之約制。

此 致
財政部關務署臺北關

Click：業者使用自備封條保密具結書（關務署或關區使用）

中 華 民 國 108 年 9 月 18 日

物流中心封條取得契約書

封條限制複製、重複序號製作條款者，願接受相關法令之約制，負相關法令規定之責，特立此書為憑。

立保證書人

甲 方
乙 方

甲方立保證書人

乙方立保證書人

中 華 民 國 108 年 8 月 日

二、自備機械封條申請、校正與管理 (6/12)

Click：一般
機械封條性
能驗證基準



測試實驗室(機械性能)試驗報告
STING LABORATORY (MECHANICAL PROPERTIES) TEST REPORT
報告編號(No.): MTT-182222 工令編號(Job No.): L07SE000-3374

委託者 (Applicant):
地址 (Address):
樣品名稱 (Sample Description):
工程名稱 (Project Description):
來樣日期 (Received Date):
報費日期 (Issued Date):
報費者 (Sampler):

測試項目 (Item): 尺寸量測、抗拉試驗
使用設備 (Instrument): UN-500KNI 萬能試驗機 ; 卡尺; 分厘卡
測試方法 (Method): 依委託者提供
測試環境 (Ambient Temp): 25℃
測試日期 (Test Date): 2018/11/06
測試結果 (Test Results):

編號	封條號碼	封條全長 (cm)	封條寬度 (cm)	封條厚度 (mm)	內用雙環和直徑 (mm)	抗拉最大負荷 (kgf)
1	W-180701	21.4	0.97	0.28	0.65	130
2	W-180702	21.5	0.97	0.28	0.65	116
3	W-180703	21.4	0.97	0.28	0.65	111
4	W-180704	21.4	0.97	0.28	0.65	120
5	W-180705	21.5	0.97	0.26	0.67	111
6	W-180706	21.5	0.97	0.26	0.65	121
7	W-180707	21.4	0.97	0.28	0.65	115
8	W-180708	21.4	0.97	0.26	0.65	113
9	W-180709	21.4	0.97	0.28	0.65	103
10	W-180710	21.4	0.97	0.28	0.66	120
11	W-180711	21.4	0.97	0.28	0.65	105
12	W-180712	21.4	0.97	0.28	0.66	105

註：冷軋鋼板藍漆烤漆封條，烤漆附著性優良，及壓凸起陽文字跡清晰。

金屬工業研究發展中心
METAL INDUSTRIES R&D CENTRE
高雄中興路811高楠公路1001號 886-7-3513121
1091 Kuang-Hsiung Highway 811 Nanshan Kuang-Hsiung Taiwan

回函

財政部關務署臺北關業務二組 函

受文者：
發文日期：中
發文字號：財
速別：普通件
密等及解密條
附件：如說明

主旨：貴公司第一分支物流中心申請使用自備一般機械封條，准予使用，復請查照。

說明：

一、依據「物流中心貨物通關作業規定」第20點及業者使用自備

二、檢還泰登封條9支（封條號碼第

號），本組留存第

正本：
副本：

關務署臺北關業務二組
查核一課課長決行

物流中心自備封條之

二、自備機械封條申請、校正與管理 (7/12)

► 業者使用自備封條許可及管理辦法第 17 條

經海關許可使用自備封條之業者，應於每二年許可期限屆滿前重新提出申請，如原許可條件未變更，得填具並檢附已加蓋申請人公司印鑑及公司負責人印鑑之業者使用自備封條校正申請書及申請書所列文件，逕向轄區海關申請以校正方式辦理。

二、自備機械封條申請、校正與管理 (8/12)

- ▶ 申請函
- ▶ 業者使用自備封條校正申請書
- ▶ 封條取得契約書
- ▶ 測試實驗室（機械性能）試驗報告
- ▶ 封條

二、自備機械封條申請、校正與管理 (9/12)

Click：業者使用自備封條
校正申請書（關區使用）

業者使用自備封條校正申請書(關區適用)

申請日期：109 年 12 月 08 日

一、茲依「業者使用自備封條許可及管理辦法」(下稱本辦法)向 貴關申請校正自備封條，並遵守相關規定。

二、本公司係☐海運運輸業者 ☐海運承攬業者 ☐航空貨物集散站業者 ☒物流中心業者

☐☐內陸貨櫃集散站業者

三、本公司申請校正之第 款自備封條為：

☒一般機械封條(泰登封條)

☐高保安機械式貨運貨櫃封條(封條號碼前 碼識別簡碼英文字母：)

☐被動式 ☐主動式電子封條 (電子封條號碼前 2 碼識別簡碼英文字母：)

四、上揭自備封條係供☒本公司 ☐本公司代理 公司 ☐本公司與 公司聯營之船舶使用，用於加封☐海運貨櫃(☐進口貨櫃 ☐出口貨櫃 ☐轉口貨櫃)☒運貨工具(☒可加封卡車 ☒可加封貨箱)。進儲地點：

五、檢附：1.封條取得契約書乙份 2.關務署許可函(申請校正自備封條為一般機械封條者免附)3.貴關前次許可函 4. CNS 17712 或 ISO 17712 高保安封條驗證報告(申請校正自備封條為一般機械封條及主動式電子封條者免附) 5.進儲地點清表(航空貨物集散站及物流中心免附) 6.代理合約書乙份(非屬代理申請者免附)。

此 致

申請公司名

財政部關務署臺北關

公司統一編

公司地址：

負責人姓名

聯絡人及電

☐ 航空貨物集散站業者 ☒ 物流中心業者

審核修正

自備一般機械封條或電子封條項目

審核結果

一、本公司為經海關核准實施自主管理之進出口貨棧或物流中心，航空貨物集散站業者應依海關管理保稅運貨工具辦法登記自有保稅運貨工具。航空貨物集散站業者之自有保稅運貨工具及一般機械封條之管理、使用，均以電腦化作業方式控管，可供海關不定時稽核及隨時執行線上查核或列印其動態狀況。

二、本公司使用之自備一般機械封條取得契約中訂有限制複製之條款。

三、航空貨物集散站業者使用之自備電子封條，已事先向財政部關務署申請驗證合格，封條取得契約中訂有限制複製之條款，電子封條之取得契約並訂有無外流及複製其明暗碼對照表清冊（含電子資料）之條款。

物流中心自備封條之控管

二、自備機械封條申請、校正與管理 (10/12)

▶ 回函

財政部關務署臺北關 函

密等及附件：

主旨：貴公司所屬物流中心（）申請使用自備一般機械封條一案，准予辦理，請查照。

說明：



一、復貴公司109年12月8日函。

二、依據業者使用自備封條許可及管理辦法第7條、第9條及物流中心貨物通關作業規定第20點規定辦理。

三、旨揭申請之自備封條相關資料如下：

（一）自備封條種類：一般機械封條（泰登封條）。

（二）封條外觀：顏色為一面藍色一面灰色雙面烤漆，封條加壓凸起陽文，內容為業者之識別簡碼及封條序號。

（三）封條序號：封條識別簡碼06位阿拉伯數字編碼（），共15碼。

四、經查財團法人金屬工業研究發展中心測試實驗室（機械性能）試驗報告（109年5月14日報告），符合業者使用自備封條許可及管理辦法（下稱自備封條管理辦法）附表二驗證基準規範。

五、本次申請之封條編列為第1款，依據自備封條管理辦法第3

第1頁 共2頁

物流中心自備封條之控管

條第5項規定：「物流中心業者所使用自備封條之種類同時不得超過二款」。

六、使用期限：自本關核准函發文日期起2年。

七、另依據自備封條管理辦法第17條規定，經海關許可使用自備封條之業者，應於每2年許可期限屆滿前重新提出申請，如原許可條件未變更，得填具並檢附已加蓋申請人公司印鑑及公司負責人印鑑之業者使用自備封條校正申請書及申請書所列文件，逕向轄區海關申請以校正方式辦理，併此說明。

八、檢附之封條樣品4支本關業務二組留樣備查，另6支分送單位如下：本關快遞機放組、松山分關、竹圍分關各2支留樣備查。

副本：財政部關務署、財政部關務署基隆關、財政部關務署臺中關、財政部關務署高雄關、本關快遞機放組（含附件）、竹圍分關（含附件）、松山分關（含附件）

關務長 公出

副關務長 黃國珍 代行

副本：
財政部關務署、財政部關務署基隆關、臺中關、高雄關
本關快遞機放組（含封條）、竹圍分關（含封條）、松山分關（含封條）

二、自備機械封條申請、校正與管理 (11/12)

■ 物流中心業者實施自主管理作業手冊 - 項目八、自備封條之加封核銷

以電腦記錄封條使用情形，其項目包括使用日期、封條號碼、報單號碼或出倉核准文號、貨櫃號碼或可加封卡車（貨箱）號碼、使用人姓名、用途、備註等。

二、自備機械封條 申請、校正與管理 (12/12)

物流中心自備封條之控管

關務署臺北關轄區
泰登式封條使用登記簿

本月封條 領用紀錄	日期 9月15日	封條號碼起迄 1	總數量 400	本月無領用則不需填寫， 續編上月
--------------	-------------	-------------	------------	---------------------

使用日期	封條號碼	報單號碼	車牌號碼	貨櫃(物)運送單號碼	使用人 姓名	備註
9月1日		CH	6			
9月1日						
9月1日	1	CH 0	6			
9月1日	2					
9月2日	3	CH 09	1 6			
9月2日	4					
9月2日	5	CH 0930	76 6			
9月2日	6					
9月2日	7	CH	6			
9月2日	8					
9月2日	9	CH	6			
9月2日	10					
9月2日	11	CH	6			
9月2日	12					
9月2日	13	CH	6			
9月2日	14					
9月2日	15	CH 01	8			
9月2日	16					
9月3日	17	CW	6			
9月3日	18					
9月3日	19	CW	6			
9月3日	20					
9月3日	21	CH 0	9			
9月3日	22					
9月3日	23	CH 0	6			
9月3日	24					

泰登式封條使用登記簿
第1頁(共7頁)

三、紙封條、鉛封申請與管理

二、紙封條、鉛封申請與管理 (1/4)

■ 業者使用自備封條許可及管理辦法第 3 條第 3 項

物流中心業者具備第七條規定之條件，得向海關申請使用自備機械封條、被動式電子封條，自行加封於物流中心運出至保稅區或出口地海關轄區出口貨棧或裝船（機）處所之海運貨櫃、保稅運貨工具或經海關核准之運貨工具。但數量零星者得按件分別以經轄區海關核可之紙封或鉛封加封後載運之。

二、紙封條、鉛封申請與管理 (2/4)

紙封條

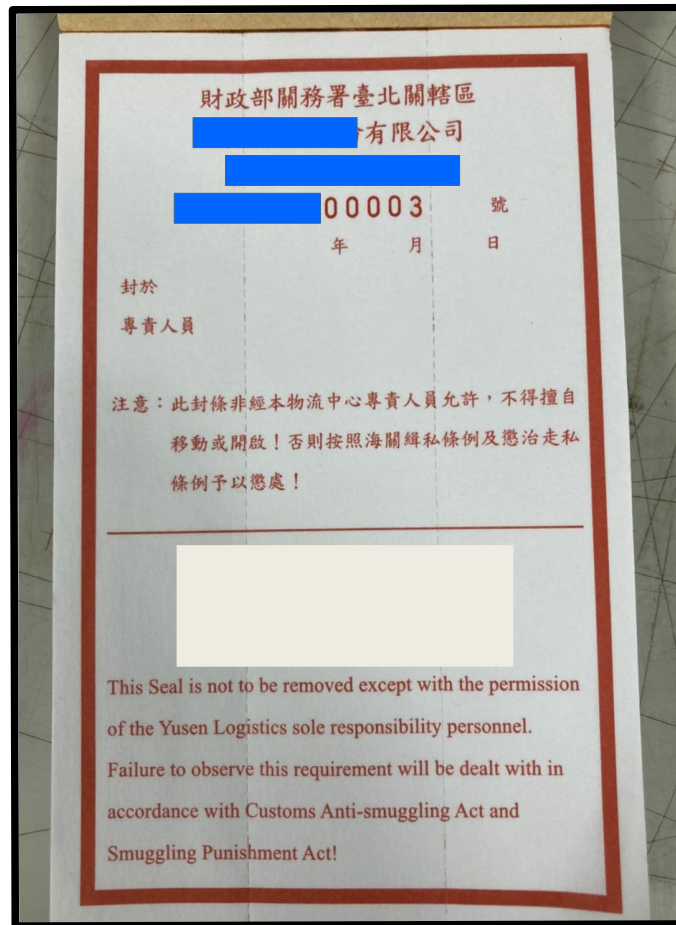

鉛封



<https://kknews.cc/tech/r9n6pjn.html>

二、紙封條、鉛封申請與管理 (3/4)

申請函

正本

函

地址：20108 臺灣新北市三重區龍陽路

傳真
聯絡人
聯絡電話
聯絡信箱

33758
桃園市大園區航勤北路 21 號

受文者：財政部關務署臺北關

發文日期：
發文字號：
速別：普通
密等及解密
附件：詳如

主旨：檢陳 自備紙封樣式 (附件一)，請核備。

說明：本公司依『業者使用自備封條許可及管理辦法』第 3 條，申請物流中心加封數量零星之貨物運至保稅區或出口地海關轄區出口貨棧或裝船處所需之紙封。

正本：財政部關務署臺北關
副本：

第一頁 (共一頁)

回函

抄本

財政部關務署臺北關 函

機關
承辦人
電話：
傳真：
電子信

受文者：

發文日期
發文字號
速別：普通
密等及解密
附件：

主旨：貴公司 申請自備紙封條一案，准予核備使用，請查照。

說明：依據業者使用自備封條許可及管理辦法第 3 條第 3 項規定辦理，兼復貴公司 字第 。

正本：台灣敦豪供應鏈股份有限公司
副本：

關務長

第 1 頁 共 1 頁

二、紙封條、鉛封申請與管理 (4/4)

- 物流中心業者實施自主管理作業手冊 - 項目八、自備封條之加封核銷

以電腦記錄封條使用情形，其項目包括使用日期、封條號碼、報單號碼或出倉核准文號、貨櫃號碼或可加封卡車（貨箱）號碼、使用人姓名、用途、備註等。

關務署臺北關轄區

紙封條使用登記簿

本月封條 領用紀錄	日期	封條號碼起迄	總數量	本月無領用則不需填寫， 續編上月
	3月9日	024801-024900	100	
	3月25日	025001-025100	100	

使用日期	紙封條號碼 (卷)	報單號碼	用途	貨櫃(物)運送單號碼	使用人 姓名	備註	
3月3日	02	729	CF	546	I TW	RL 0991	1 TN
3月3日	02	733	CF	494	I TW	RL 0992	1 TN
3月3日	02	735	CF	619	I TW	RL 0993	1 TN
3月3日	02	739	CF	572	I TW	RL 0994	1 TN
3月3日	02	741	CF	768	I TW	RL 1000	1 TN
3月3日	02	751	CF	526	I TW	RL 1001	1 TN
3月4日	02	755	CF	553	K MA	RL 1033	1 TN
3月4日	02	757	CF	700	K MA	RL 1034	1 TN
3月4日	02	761	CF	101	I TW	RL 1028	1 TN
3月4日	02	763	CF	308	I TW	RL 1029	1 TN
3月4日	02	767	CF	777	I TW	RL 1045	1 TN
3月4日	02	769	CF	371	I	RL 1043	1 TN
3月8日	02	773	CF	335	I TW	RL 1089	1 TN
3月9日	02	775	CF	300	I TW	RL 1120	1 TN
3月9日	02	779	CF	390	I TW	RL 1121	1 TN
3月9日	02	783	CF	338	I TW	RL 1122	1 TN
3月9日	02	795	CF	335	I TW	RL 1123	1 TN
3月9日	02	797	CF	356	I TW	RL 1119	1 TN
3月9日	02	813	CF	326	I TW	RL 1124	1 TN
3月9日	02	815	CF	223	I TW	RL 1153	1 TN
3月11日	02	817	CF	317	I TW	RL 1188	1 TN
3月11日	02	819	CF	225	K MA	RL 1204	1 TN
3月11日	02	821	CF	350	K MA	RL 1205	1 TN
3月11日	02	825	CF	381	K MA	RL 1206	2 TN
3月12日	02	827	CF	61	K TW	RL 1214	1 TN
3月12日	02	831	CF	329	I	RL 1215	2 TN
3月16日	02	833	CF	392	I	RL 1277	1 TN

紙封條使用登記簿

第1頁(共2頁)

四、電子封條讀取器申請與管理

四、電子封條讀取器申請與管理 (1/3)

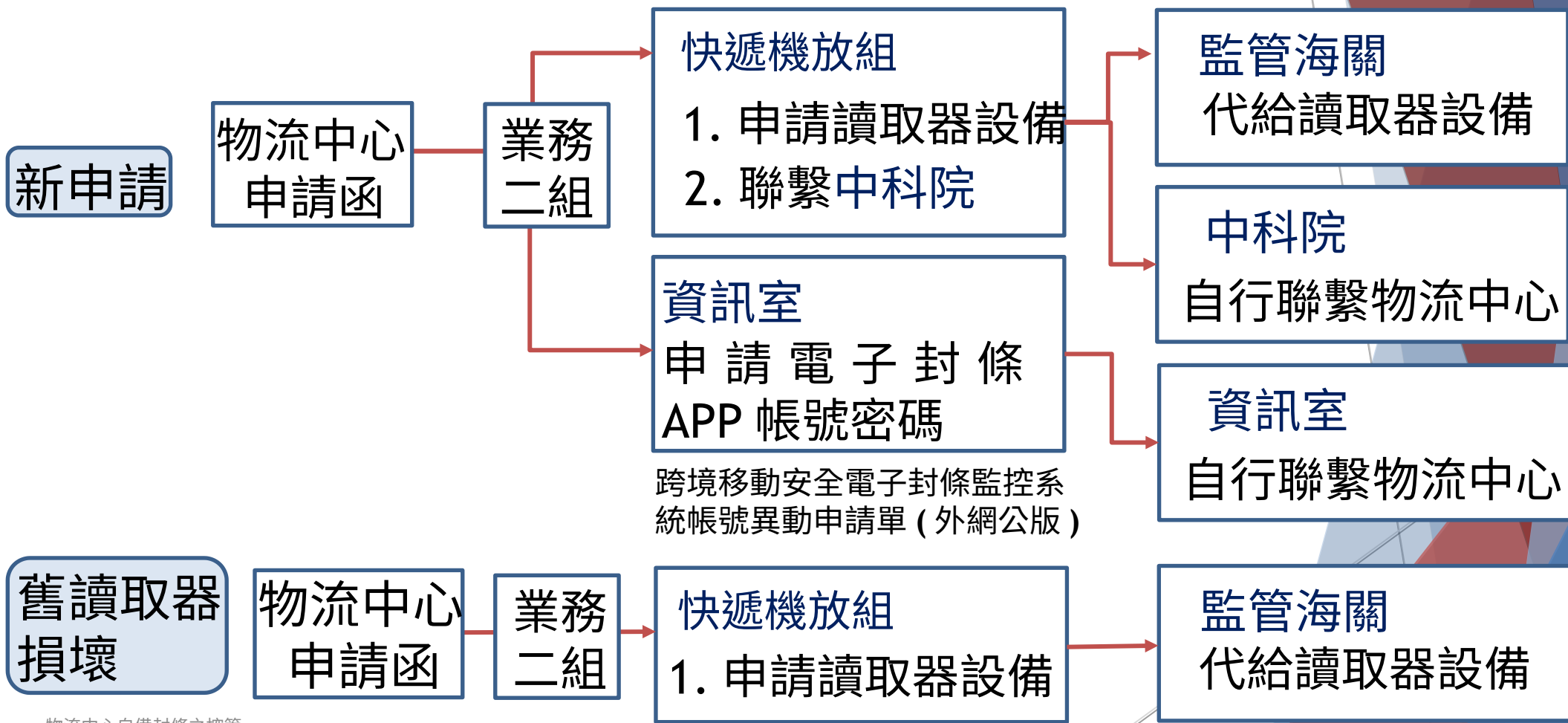

四、電子封條讀取器申請與管理 (2/3)

電子封條讀取器



四、電子封條讀取器申請與管理 (3/3)

- ▶ 電子封條讀取器財產權為海關所有，由物流中心專責人員保管。
- ▶ 監管海關於稽核時抽查電子讀取器使用情形。

相關資訊

► 關務署網站 **儀檢、自備封條與電子封條專區**
<https://web.customs.gov.tw/multiplehtml/708>



子級八小 小 中 大

熱門搜尋：

- 認識關務署
- 貨物通關
- 旅客通關
- 法令規章
- 資訊匯流
- 互動園地

首頁 > 貨物通關 > 儀檢、自備封條與電子封條專區

序號	標題	發布日期
1	基隆關啟用軌道式X光貨櫃檢查儀 籲請業者配合作業動線進站檢查	2021-01-21
2	電子封條專區	2018-08-28
3	業者使用自備封條保密具結書（關務署或關區使用）（每款請填寫1份）	2017-12-12
4	業者使用自備一般機械封條驗證申請書（關區使用）	2017-12-12
5	業者使用自備封條驗證申請書（關區使用）	2017-12-12

感謝聆聽